LAPORAN PRAKTIKUM
PEMROGRAMAN WEB – GIK1JAB3
MODUL 1 INSTALASI SOFTWARE

Oleh:

Selvinda Lestari Sitanggang – 707012500058

D4 SIKC 49 – 04

PROGRAM STUDI S.Ter TERAPAN SISTEM INFORMASI KOTA CERDAS

FAKULTAS ILMU TERAPAN

UNIVERSITAS TELKOM BANDUNG

2026

A. Tujuan Praktikum

Setelah mengikuti praktikum ini, mahasiswa diharapkan mampu memahami sekaligus melakukan instalasi XAMPP, Node.js, Git, Bootstrap Studio, dan Mobirise. Selain itu, mahasiswa juga diharapkan dapat mengimplementasikan penggunaan *website builder* sebagai tampilan *frontend* dalam pengembangan web.

B. Alat dan Bahan

Alat dan bahan praktikum instalasi perangkat lunak ini meliputi laptop atau komputer dengan prosesor minimal dual-core, RAM 4 GB, ruang penyimpanan kosong 10 GB, serta sistem operasi Windows, Linux, atau macOS dengan koneksi internet stabil. Perangkat lunak yang digunakan mencakup XAMPP untuk web server lokal, Node.js untuk JavaScript dan manajemen dependensi, Git sebagai version control, Bootstrap Studio dan Mobirise sebagai website builder untuk tampilan frontend, serta browser seperti Google Chrome atau Mozilla Firefox untuk pengujian hasil pengembangan.

C. Langkah – Langkah Praktikum

1. Kita melakukan instalasi XAMPP

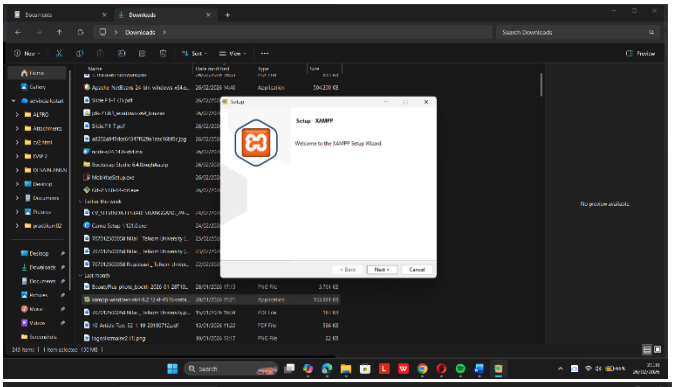

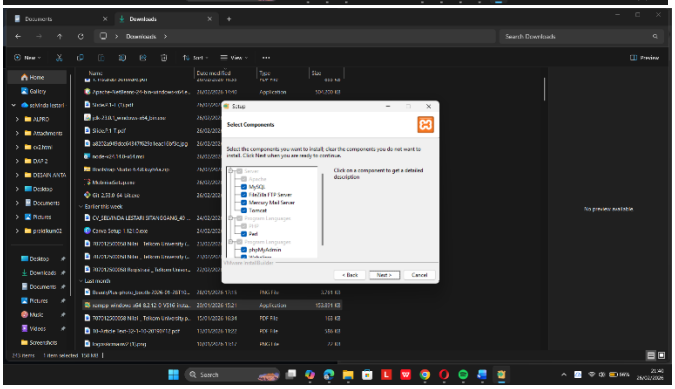

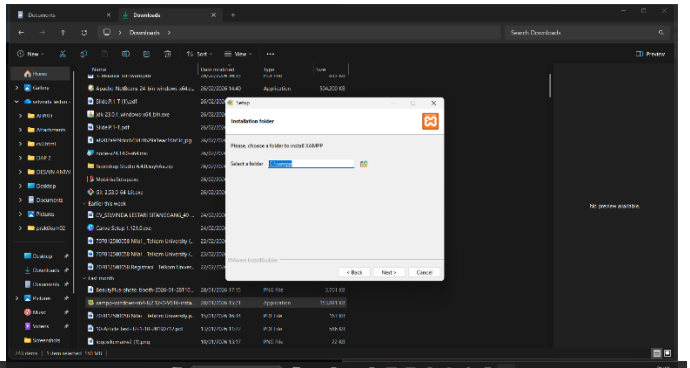
Installation folder
Please, choose a folder to install XAMPP
Select a folder
C:\xampp\
< Back
Next >
Cancel

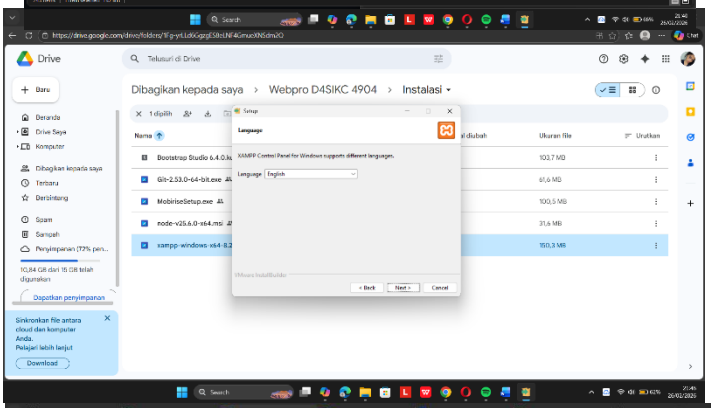
Drive
Dibagikan kepada saya > Webpro D4SIKC 4904 > Instalasi
Language
XAMPP Control Panel for Windows supports different languages.
Language English
< Back
Next >
Cancel

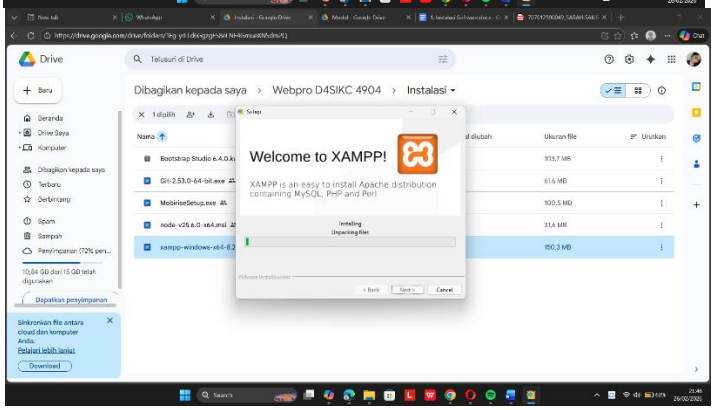
Drive
Dibagikan kepada saya > Webpro D4SIKC 4904 > Instalasi
Welcome to XAMPP!
XAMPP is an easy to install Apache distribution containing MySQL, PHP and Perl
Installing
Unpacking files
< Back
Next >
Cancel

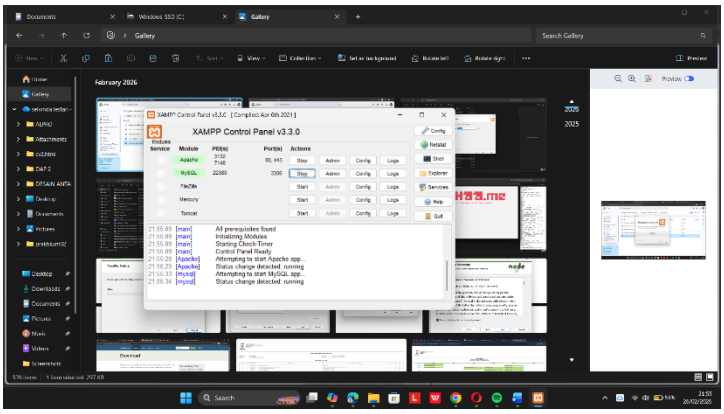
XAMPP Control Panel v3.3.0

Apache Friends
XAMPP Apache + MariaDB + PHP + Perl
Welcome to XAMPP for Windows 8.2.12
You have successfully installed XAMPP on this system! Now you can start using Apache, MariaDB, PHP and other components. You can find more info in the FAQs section or check the HOW-TO Guides for getting started with PHP applications.
XAMPP is meant only for development purposes. It has certain configuration settings that make it easy to develop locally but that are insecure if you want to have your installation accessible to others.
Start the XAMPP Control Panel to check the server status.
Community
XAMPP has been around for more than 10 years – there is a huge community behind it. You can get involved by joining our Forums, liking us on Facebook, or following our exploits on Twitter.

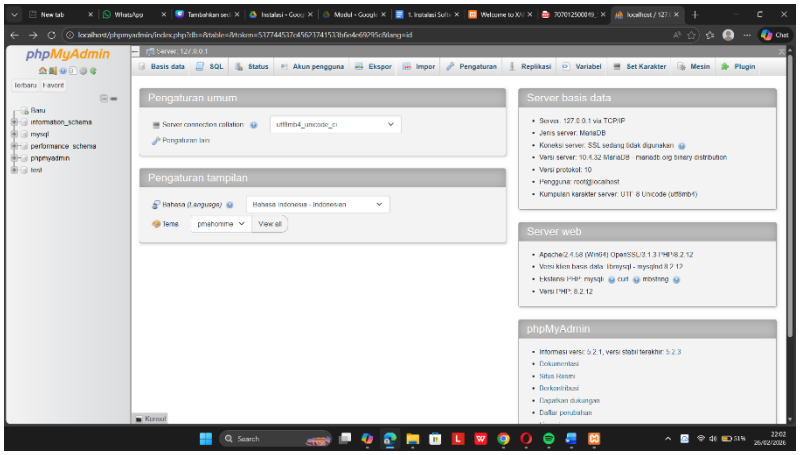

XAMPP dijalankan melalui Control Panel yang bisa diakses dari menu Start atau shortcut di desktop. Untuk memulai layanan, tekan tombol Start pada modul Apache dan MySQL hingga statusnya berubah menjadi Running. Apache berfungsi sebagai web server yang menampilkan aplikasi berbasis HTML, CSS, JavaScript, dan PHP, sedangkan MySQL berperan sebagai sistem manajemen basis data untuk menyimpan dan mengelola data aplikasi. Selain itu, XAMPP juga menyediakan modul lain seperti FileZilla sebagai server FTP dan Mercury sebagai server email untuk pengujian lokal. Pengujian Apache dapat dilakukan dengan membuka browser dan mengakses alamat ; jika berjalan normal, akan muncul halaman dashboard XAMPP. Sementara itu, pengujian MySQL dilakukan dengan membuka , di mana phpMyAdmin digunakan untuk membuat database, tabel, serta mengelola data. Semua file proyek website harus ditempatkan di dalam folder htdocs (C:\xampp\htdocs) karena folder tersebut berfungsi sebagai root directory web server Apache, sehingga file dapat diakses melalui browser menggunakan alamat localhost.

2. **Instalasai Node Js**

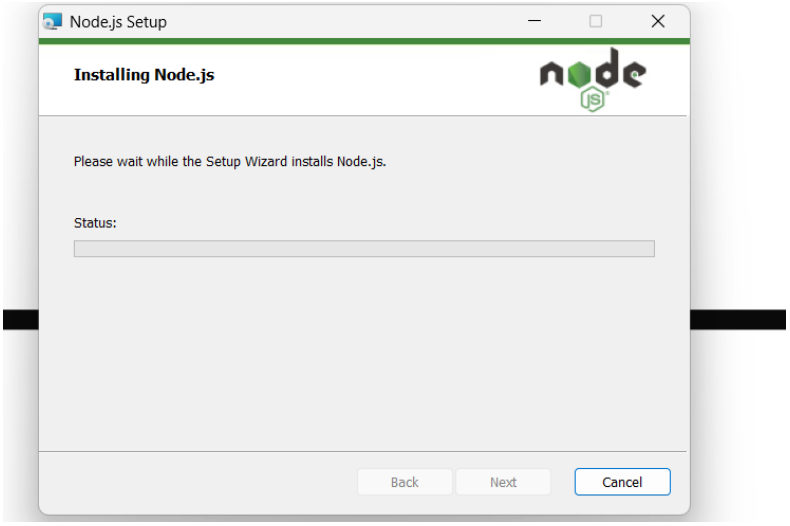

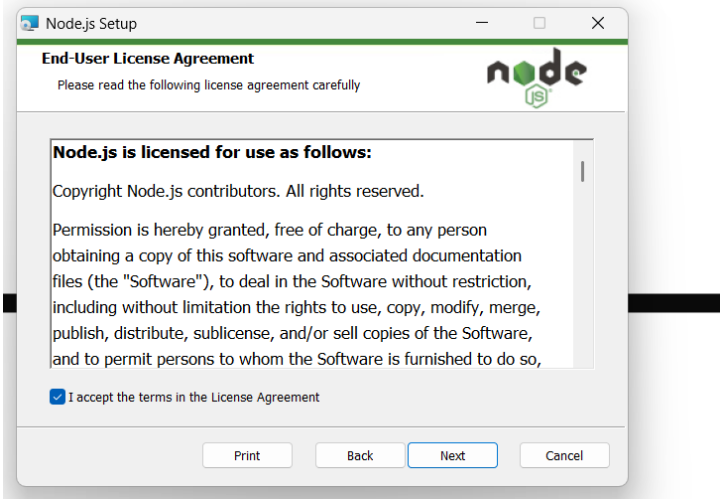

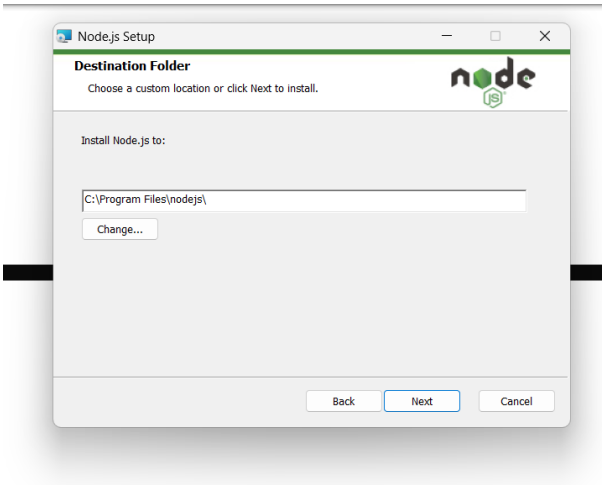

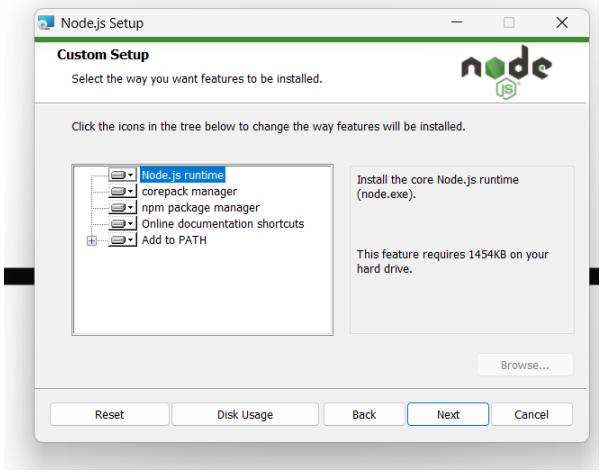

3. Instalasi Git

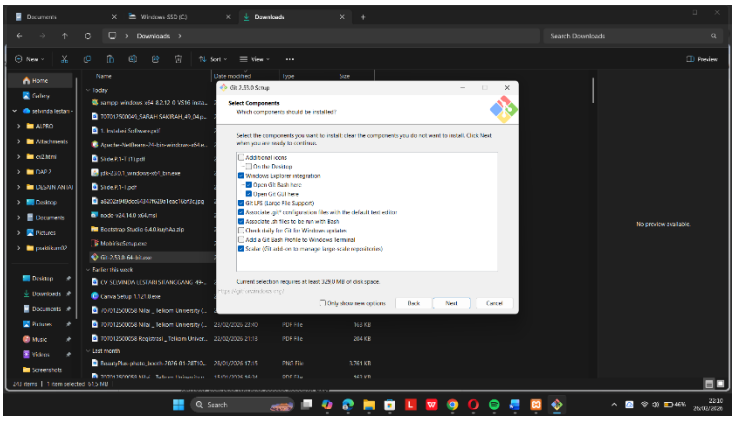

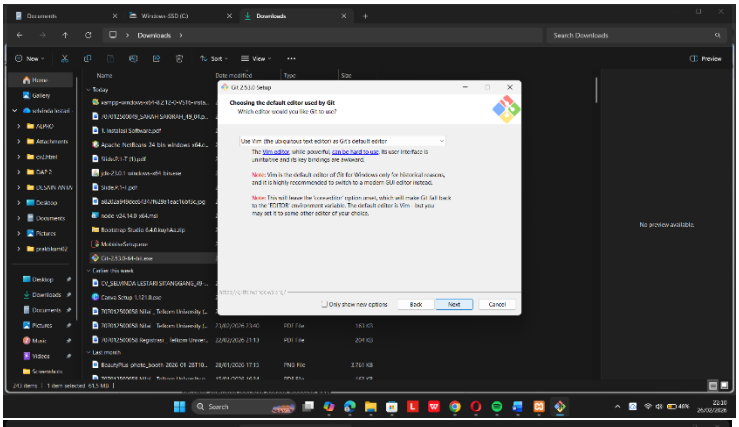

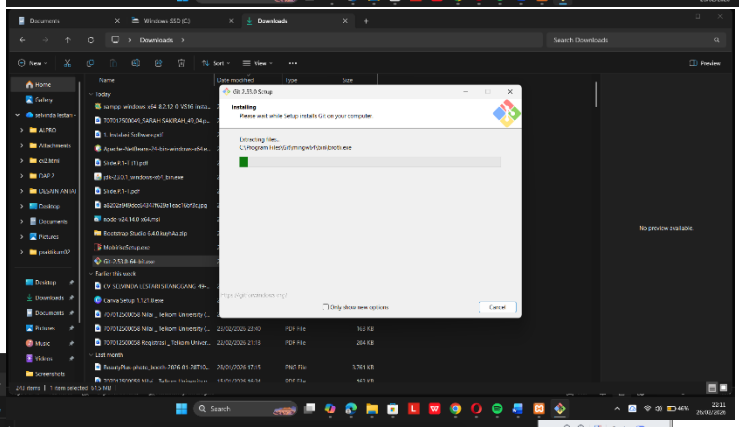

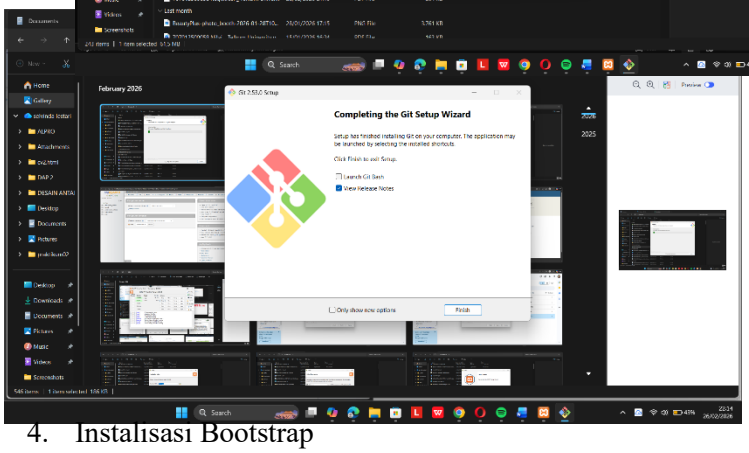

4. Instalisasi Bootstrap

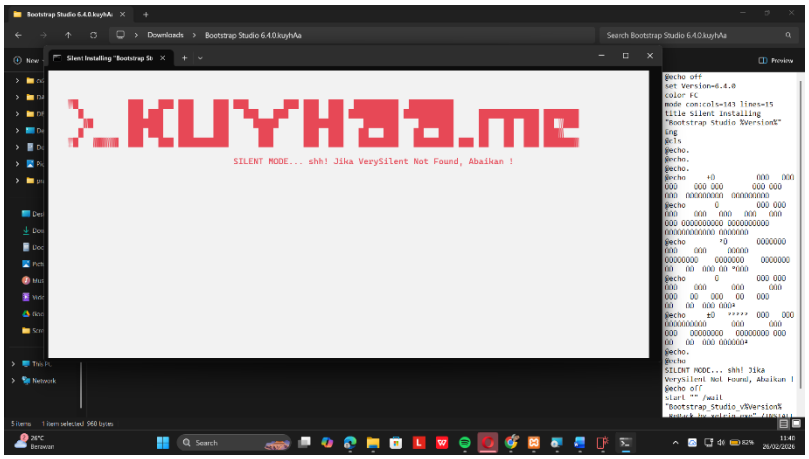

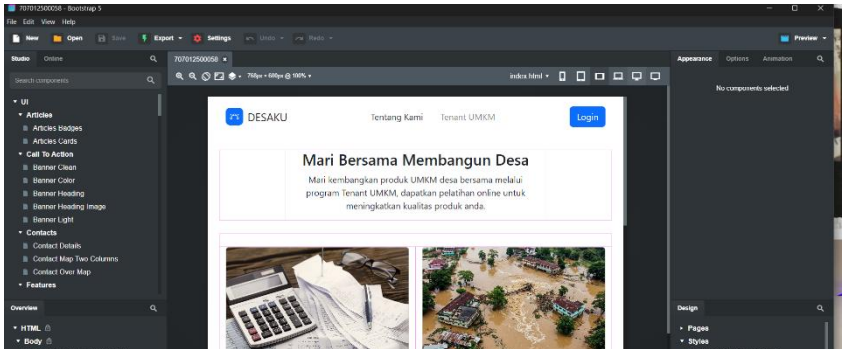

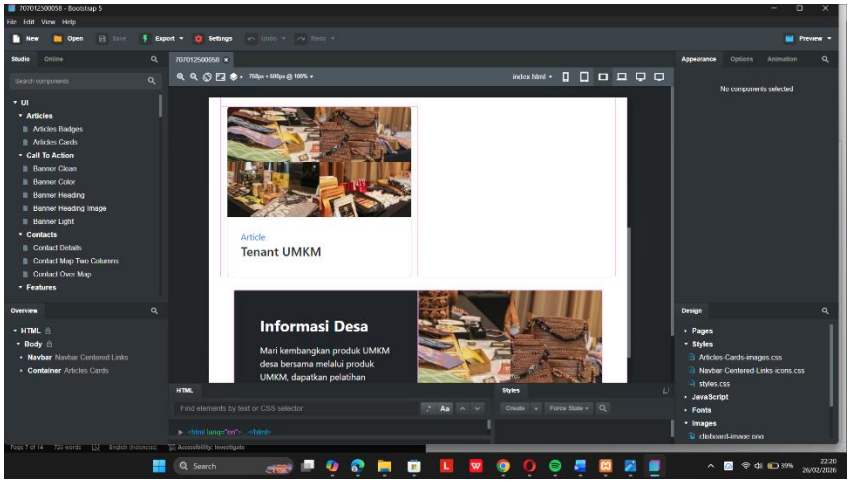
707012500058 - Bootstrap 5
File Edit View Help
New
Open
Save
Export
Settings
Undo
Redo
Preview
Studio
Online
707012500058
768px × 600px @ 100%
index.html
Appearance
Options
Animation
Search components
No components selected
UI
Articles
Articles Badges
Articles Cards
Call To Action
Banner Clean
Banner Color
Banner Heading
Banner Heading Image
Banner Light
Contacts
Contact Details
Contact Map Two Columns
Contact Over Map
Features
Article
Tenant UMKM
Informasi Desa
Mari kembangkan produk UMKM desa bersama melalui produk UMKM, dapatkan pelatihan
Overview
HTML
Body
Navbar Navbar Centered Links
Container Articles Cards
Design
Pages
Styles
Articles-Cards-images.css
Navbar-Centered-Links-icons.css
styles.css
JavaScript
Fonts
Images
clipboard-image.png
Styles
Find elements by text or CSS selector
Create
Force State
Search
22:20
26/02/2026

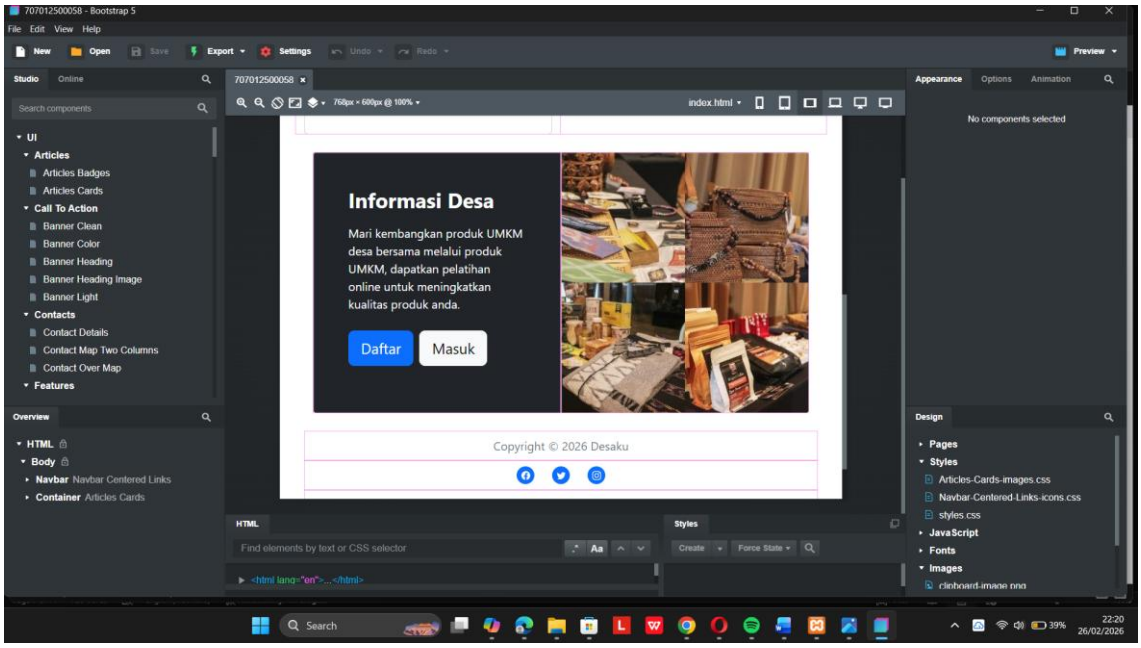
707012500058 - Bootstrap 5
File Edit View Help
New
Open
Save
Export
Settings
Undo
Redo
Preview
Studio
Online
707012500058
768px × 600px @ 100%
index.html
Appearance
Options
Animation
Search components
No components selected
UI
Articles
Articles Badges
Articles Cards
Call To Action
Banner Clean
Banner Color
Banner Heading
Banner Heading Image
Banner Light
Contacts
Contact Details
Contact Map Two Columns
Contact Over Map
Features
Informasi Desa
Mari kembangkan produk UMKM desa bersama melalui produk UMKM, dapatkan pelatihan online untuk meningkatkan kualitas produk anda.
Daftar
Masuk
Copyright © 2026 Desaku
Overview
HTML
Body
Navbar Navbar Centered Links
Container Articles Cards
Design
Pages
Styles
Articles-Cards-images.css
Navbar-Centered-Links-icons.css
styles.css
JavaScript
Fonts
Images
clipboard-image.png
HTML
Styles
Find elements by text or CSS selector
Create
Force State
Search
22:20
26/02/2026

D. Kesimpulan

Praktikum ini membekali dengan pemahaman dasar pengembangan web secara menyeluruh. XAMPP digunakan sebagai server lokal dengan Apache untuk menjalankan aplikasi dan MySQL untuk mengelola basis data, sementara pengujian dilakukan melalui localhost dan phpMyAdmin. Git dan GitHub berperan dalam pengelolaan serta kolaborasi kode sumber, Node.js mendukung eksekusi JavaScript dan pengelolaan dependensi aplikasi modern, sedangkan Bootstrap, Bootstrap Studio, dan Mobirise memudahkan pembuatan tampilan frontend yang responsif. Dengan kombinasi ini, mahasiswa dapat menguasai alur pengembangan web mulai dari server, basis data, manajemen kode, hingga desain antarmuka.